

DIÁRIO OFICIAL

EDIÇÃO EXTRA

do Estado de Mato Grosso ANO CXXXII - CUIABÁ - quinta-feira - 29 de Dezembro de 2022 Nº 28.405

PODER EXECUTIVO

DECRETO

DECRETO Nº 1.591, DE 29 DE DEZEMBRO DE 2022.

Decreta a intervenção do Estado de Mato Grosso na Administração Pública Direta e Indireta relacionada à área da saúde no Município de Cuiabá, e dá outras providências.

O GOVERNADOR DO ESTADO DE MATO GROSSO, no uso das atribuições que lhe são conferidas pelo artigo 189, § 1º, da Constituição Estadual, e

CONSIDERANDO que o art. 35, IV, da Constituição Federal dispõe que o Estado não intervirá em seus Municípios, nem a União nos Municípios localizados em Território Federal, exceto quando não forem prestadas contas devidas, na forma da lei;

CONSIDERANDO que, nos autos da Representação nº 1017735-80.2022.8.11.0000, o Exmo. Sr. Desembargador ORLANDO DE ALMEIDA PERRI, na condição de Desembargador Plantonista, expediu decisão de acolhimento liminar do pedido formulado pela Procuradoria Geral de Justiça para determinar a intervenção do Estado de Mato Grosso no Município de Cuiabá, exclusivamente na pasta da saúde, incluindo a Administração Direta e Indireta relacionadas a esta política pública;

CONSIDERANDO que o art. 189, § 1º, da Constituição Estadual prevê que, ocorrida alguma das hipóteses previstas no art. 35 da Constituição Federal, o Governador decretará a intervenção do Estado no Município e o submeterá a apreciação da Assembleia Legislativa no prazo de vinte e quatro horas após a publicação;

DECRETA:

Art. 1º Fica decretada a intervenção do Estado de Mato Grosso no Município de Cuiabá, exclusivamente sobre a Secretaria Municipal de Saúde e a Empresa Cuiabana de Saúde, até o dia 26 de junho de 2023.

Art. 2º A intervenção tem como finalidade reorganizar a administração da política de saúde pública municipal, notadamente para o atendimento de decisões judiciais descumpridas, disponibilização de exames e medicamentos e para o enfrentamento dos impactos da nova onda de COVID-19 sobre o sistema de saúde municipal.

Art. 3º Designo o Procurador do Estado Hugo Felipe Lima para desempenhar as atividades de Interventor na área da saúde do Município de Cuiabá.

Art. 4º O interventor substituirá o Prefeito e administrará as atividades relacionadas à saúde pública do Município durante o período de intervenção, visando a restabelecer a normalidade, em conformidade com o art. 189, § 1º, "c", da Constituição Estadual.

§1º Ao interventor é conferido amplos poderes de gestão e administração, podendo editar decretos, atos, inclusive orçamentários, fazer nomeações, exonerações, expedir determinações aos seus subordinados e demais servidores da Secretaria Municipal de Saúde e da Empresa Cuiabana de Saúde, até que se cumpram efetivamente todas as providências necessárias à regularização da saúde na cidade de Cuiabá-MT.

§2º O Interventor poderá nomear co-interventores com capacidade técnica e reputação ilibada, visando a plena consecução do objetivo desta intervenção.

§3º O interventor deverá apresentar, nos autos da Representação nº 1017735-80.2022.8.11.0000, em até 15 (quinze) dias contados da publicação deste Decreto, o plano de intervenção, contendo os nomes dos co-interventores, as medidas que adotará, bem como apresentar relatórios

GOVERNO DO ESTADO DE MATO GROSSO

SEPLAG
SECRETARIA DE ESTADO DE
PLANEJAMENTO E GESTÃO

IOMAT
SUPERINTENDÊNCIA DA IMPRENSA
OFICIAL DO ESTADO DE MATO GROSSO

CENTRO POLÍTICO ADMINISTRATIVO
Rua Júlio Domingos de Campos
CEP 78050-970 Cuiabá - Mato Grosso
CNPJ(MF) 03.507.415/0004-97
FONE: (65) 3613-8000

E-mail:
publica@iomat.mt.gov.br

Visite nosso Portal:
www.iomat.mt.gov.br

Acesse o Portal E-Mato Grosso
www.mt.gov.br

Mauro Mendes Ferreira
Governador do Estado

Otaviano Olavo Pivetta
Vice-Governador

Secretário-Chefe da Casa Civil	Mauro Carvalho Junior
Secretário-Chefe de Gabinete do Governador	Jordan Espindola dos Santos
Secretária de Estado de Agricultura Familiar	Aparecida Maria Borges Bezerra
Secretária de Estado de Assistência Social e Cidadania	Rosamaria Ferreira de Carvalho
Secretário de Estado de Ciência, Tecnologia e Inovação	Maurício Munhoz Ferraz
Secretário de Estado de Cultura, Esporte e Lazer	Jefferson Carvalho Neves
Secretário de Estado de Desenvolvimento Econômico	Cesar Alberto Miranda Lima dos Santos Costa
Secretário de Estado de Educação	Alan Resende Porto
Secretário de Estado de Fazenda	Rogério Luiz Gallo
Secretário de Estado de Infraestrutura e Logística	Marcelo de Oliveira e Silva
Secretária de Estado de Meio Ambiente	Mauren Lazzaretti
Secretário de Estado de Planejamento e Gestão	Basílio Bezerra Guimarães dos Santos
Secretária de Estado de Saúde	Kelluby de Oliveira Silva
Secretário de Estado de Segurança Pública	Alexandre Bustamante dos Santos
Secretária de Estado de Comunicação	Laíce Souza Aiza de Oliveira
Procurador-Geral do Estado	Francisco de Assis da Silva Lopes
Secretário Controlador-Geral do Estado	Emerson Hideki Hayashida

quinzenais sobre as providências tomadas.

§4º Conforme a ordem judicial, caso constate qualquer embaraço às atividades relacionadas à intervenção, inclusive de ordem financeiro-orçamentária, deve o interventor imediatamente formalizar ofício dirigido ao juízo e ao Ministério Público do Estado de Mato Grosso.

§5º O Interventor poderá requisitar, se necessário, os recursos financeiros, tecnológicos, estruturais e humanos do Município de Cuiabá, relacionados ao objeto e necessários à consecução do objetivo da intervenção.

Art. 5º O Interventor poderá apresentar boletins informativos sobre as atividades desenvolvidas, bem como poderá dar publicidade oficial aos respectivos atos por meio dos diários oficiais do Estado, do Município ou do Tribunal de Contas do Estado de Mato Grosso.

Parágrafo único Nos primeiros 30 (trinta) dias dos trabalhos desenvolvidos durante a intervenção de que trata este Decreto, o Interventor se comunicará com a imprensa apenas mediante boletim informativo.

Art. 6º O interventor poderá solicitar auxílio da Controladoria Geral do Estado, Procuradoria-Geral do Estado, autoridades policiais estaduais e demais órgãos e entidades Poder Executivo Estadual para a execução da medida.

Art. 7º Este Decreto entra em vigor na data de sua publicação.

Palácio Paiaguás em Cuiabá, 29 de dezembro de 2022, 201º da Independência e 134º da República.

MAURO MENDES
Governador do Estado

MT.GOV.BR

DESMATAMENTO ILEGAL TOLERÂNCIA ZERO

A GENTE VIGIA E COMBATE BEM DE PERTO COM AÇÕES NA JUSTIÇA E MULTAS NO CPF OU CNPJ DO INFRATOR





- **Eu prometo que vou mudar, ele me disse.**

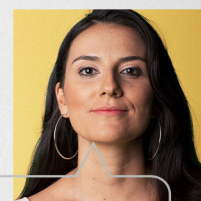

- **Eu espero que sim. Só não esperei para descobrir.**

Se você passa por isso ou conhece alguém que passa, não se cale. Precisamos conversar sobre violência doméstica e como superá-la.

NÃO CALE. FALE.



Violência contra a mulher é crime. Denuncie. Ligue **180**

**SE SAIU
NO DIÁRIO,
NÃO É FAKE,
É NEWS.
É OFICIAL.**

IOMAT

SEPLAG
Secretaria
de Estado de
Planejamento
e Gestão



Governo de
**Mato
Grosso**



Governo do Estado de Mato Grosso
Secretaria de Estado de Planejamento e Gestão

**SUPERINTENDÊNCIA DA IMPRENSA OFICIAL DO
ESTADO DE MATO GROSSO**

CENTRO POLÍTICO ADMINISTRATIVO
Rua Júlio Domingos de Campos
CEP 78050-970 - Cuiabá - Mato Grosso
CNPJ(MF) 03.507.415/0004-97

www.iomat.mt.gov.br
Acesse o portal E-Mato Grosso
www.mt.gov.br

ORIENTAÇÃO PARA PUBLICAÇÃO

De acordo com a Instrução Normativa nº 005/2008 do Diário Oficial de 27 de maio de 2008, as matérias deverão ser enviadas pelo sistema IOMATNET e no balcão da IOMAT, pessoalmente, em Pen Drive, CD-ROM ou através do correio eletrônico, publica@iomat.mt.gov.br, até as 16:00hs.

Os arquivos deverão ser em extensão .rtf, .doc ou .docx

ATENDIMENTO EXTERNO

De acordo com a Portaria nº 030/2019/SEPLAG do Diário Oficial de 05 de Abril de 2019, o atendimento é de Segunda à Sexta-feira, das 08:00hs às 12:00hs e 13:00hs às 17:00hs.

(65) 3613-8000

HINO NACIONAL

Letra de Joaquim Osório Duque Estrada e música de Francisco Manoel da Silva

Ouviram do Ipiranga as margens plácidas
De um povo heróico o brado retumbante,
E o sol da Liberdade, em raios fúlgidos,
Brilhou no céu da Pátria nesse instante.

Se o penhor dessa igualdade
Conseguimos conquistar com braço forte,
Em teu seio, ó Liberdade,
Desafia o nosso peito a própria morte!

Ó Pátria amada, Idolatrada, Salve! Salve!

Brasil, um sonho intenso, um raio vívido
De amor e de esperança à terra desce,
Se em teu formoso céu, risonho e límpido,
A imagem do Cruzeiro resplandece.

Gigante pela própria natureza,
És belo, és forte, impávido colosso,
E o teu futuro espelha essa grandeza

Terra adorada, Entre outras mil,
És tu, Brasil, Ó Pátria amada!
Dos filhos deste solo és mãe gentil,
Pátria amada, Brasil!

Deitado eternamente em berço esplêndido,
Ao som do mar e à luz do céu profundo,
Fulguras, ó Brasil, florão da América,
Iluminado ao sol do Novo Mundo!

Do que a terra mais garrida
Teus risonhos, lindos campos têm mais flores;
"Nossos bosques têm mais vida",
"Nossa vida" no teu seio "mais amores".

Ó Pátria amada, Idolatrada, Salve! Salve!

Brasil, de amor eterno seja símbolo
O lábaro que ostentas estrelado,
E diga o verde-louro desta fâmula
Paz no futuro e glória no passado.

Mas, se ergues da justiça a clava forte,
Verás que um filho teu não foge à luta,
Nem teme, quem te adora, a própria morte!

Terra adorada Entre outras mil,
És tu, Brasil, Ó Pátria amada!

Dos filhos deste solo és mãe gentil,
Pátria amada,
Brasil!

HINO DE MATO GROSSO

Decreto Nº 208 de 05 de setembro de 1983

Letra de Dom Francisco de Aquino Corrêa e música do maestro Emílio Heine

Limitando, qual novo colosso,
O ocidente do imenso Brasil,
Eis aqui, sempre em flor, Mato Grosso,
Nosso berço glorioso e gentil!

Eis a terra das minas faiscentes,
Eldorado como outros não há
Que o valor de imortais bandeirantes
Conquistou ao feroz Paiaguás!

Salve, terra de amor, terra do ouro,
Que sonhara Moreira Cabral!
Chova o céu dos seus dons o tesouro
Sobre ti, bela terra natal!

Terra noiva do Sol! Linda terra!
A quem lá, do teu céu todo azul,
Beija, ardente, o astro louro, na serra
E abençoa o Cruzeiro do Sul!

No teu verde planalto escampado,
E nos teus pantanais como o mar,
Vive solto aos milhões, o teu gado,
Em mimosas pastagens sem par!

Salve, terra de amor, terra do ouro,
Que sonhara Moreira Cabral!
Chova o céu dos seus dons o tesouro
Sobre ti, bela terra natal!

Hévea fina, erva-mate preciosa,
Palmas mil, são teus ricos florões;
E da fauna e da flora o índio goza,
A opulência em teus virgens sertões.

O diamante sorri nas grupiaras
Dos teus rios que jorram, a flux.
A hulha branca das águas tão claras,
Em cascatas de força e de luz!

Salve, terra de amor, terra do ouro,
Que sonhara Moreira Cabral!
Chova o céu dos seus dons o tesouro
Sobre ti, bela terra natal!

Dos teus bravos a glória se expande
De Dourados até Corumbá,
O ouro deu-te renome tão grande,
Porém mais nosso amor te dará!

Ouve, pois, nossas juras solenes
De fazermos em paz e união,
Teu progresso imortal como a fênix
Que ainda timbra o teu nobre brasão!

Salve, terra de amor, terra de ouro,
Que sonhara Moreira Cabral!
Chova o céu dos seus dons o tesouro
Sobre ti, bela terra natal!

HINO À BANDEIRA DE MATO GROSSO

Letra e música dos autores: Abel Santos Anjos Filho, Tânia Domingas do Nascimento e Hudson C. Rocha

"Uma radiante estrela exalta o céu anil
Fulgura na imensidão do meu Brasil
Constelação de áurea cultura e glórias mil
Do bravo heróico bandeirante varonil
Que descobrindo a extensa mata sobranceira
Do Centro Oeste, imensa gleba brasileira
Trouxe esperança à juventude altaneira
Delimitando a esfera verde da bandeira.

Erga aos céus oh! estandarte
De amor e união
Mato Grosso feliz
Do Brasil é o verde coração.
Belo pendão que ostenta o branco da pureza
Losango lar da paz e feminil grandeza.
Teu manto azul é o céu que encobre a natureza
De um Mato Grosso emoldurado de beleza.

No céu estampas o matiz patriarcal
E ao Sol fulguras belo esplêndido ideal
Na Terra semeando a paz universal
Para colhermos um futuro sem igual.
Erga aos céus oh! estandarte
De amor e união
Mato Grosso feliz
Do Brasil é o verde coração".